CONNECTORS QUICKDRAWS

EN Connectors and quickdraws.
IT Connettori e rinvii.
FR Connecteurs ans dégaines.
DE Karabiner und Expressschlingen.
ES Conectores y reenvíos.
PT Conectores e retornos.
SE Kopplingsanordningar och quickdraws.
FI Sulkurenkaat ja jatkot.
NO Karabiner og slyngesett.
DK Konnektorer og quickdraws.
NL Karabiners en klimsetjes.
SI Vponke in sistemi vponk.
SK Konektory a expresky.
RO Conectoare și bucle expres.
CZ Karabiny a expresky.

CE 0333

EN 12275:2013 / EN 362:2004
EN 566:2017

Regulation (EU) 2016/425
Personal Protective Equipment against falls from a height.

i = G + S

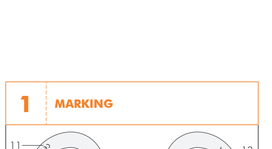
IST01-COQUICTS1_rev.5 05-20

climbing technology
by Aludesign S.p.A. via Torchio 22
I 24034 Cisano B.sco BG ITALY
Central tel: +39 035 78 35 95
Central fax: +39 035 78 23 39
www.climbingtechnology.com

1 MARKING



2 BREAKING LOADS



3 CLASSIFICATION OF CONNECTORS

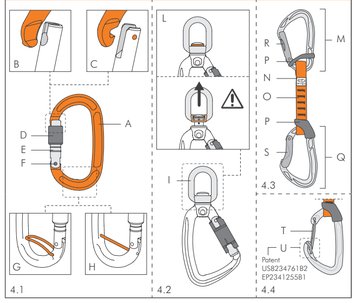
EN12275:2013 - Mountaineering connectors.

Type B	Type H	Type K	Type T	Type X	Type Q

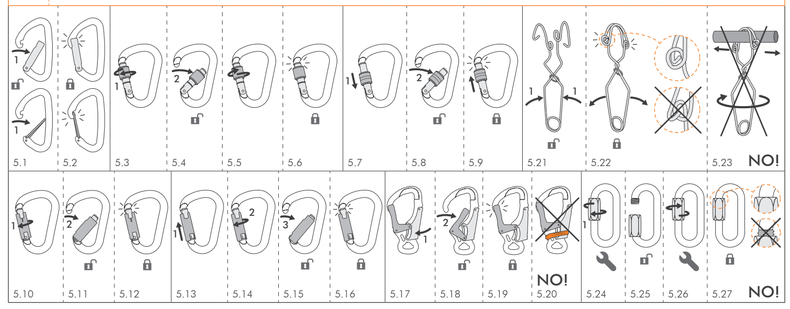
EN362:2004 - Connectors for work-at-height.

Class B	Class M	Class T	Class A	Class Q

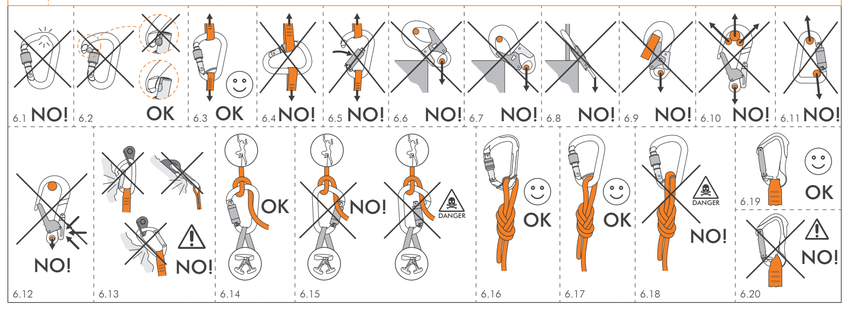
4 NOMENCLATURE OF PARTS



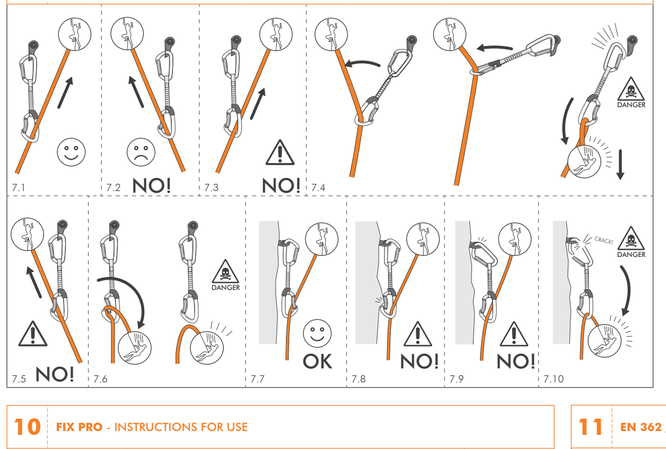
5 LOCKING SYSTEMS TYPOLOGY - INSTRUCTIONS FOR USE



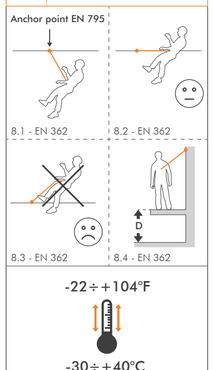
6 EN 12275 / EN 362 - CHECKS / INSTRUCTIONS FOR USE OF THE CONNECTORS



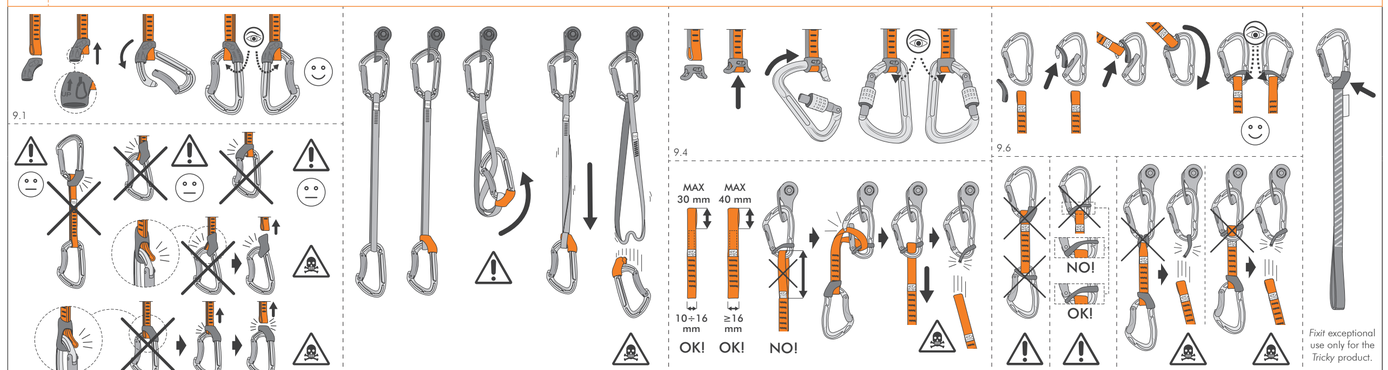
7 EN 12275 / EN 566 - INSTRUCTIONS FOR USE OF THE QUICKDRAWS



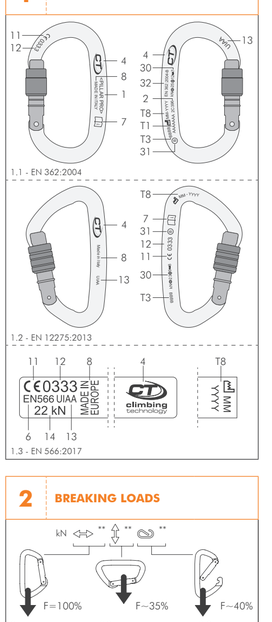
8 WARNINGS



9 RUBBER FASTENERS / FIXIT / FIXBAR - INSTRUCTIONS FOR USE



10 FIX PRO - INSTRUCTIONS FOR USE



The compatibility of the positioning devices Fix Pro has been verified for the connectors listed below, in their light-alloy, steel and stainless versions.

11 EN 362 / EN 12275 - MODELS CHART



First letter	Material
3	Steel
4	Stainless steel
2	Light alloy

Ref. No.	"A"
Stainless steel connectors	
4C334	22
4C524	19
4C528	20
4C465	25
4C530	19
4C70908	80
4C70910	100
Steel connectors	
3C324	26
3C325	18
3C326	22
3C344	20
3C351	50
3C352	17
3C358	17
3C369	21
3C444	20
3C445	20
3C446	22
3C447	23
3C449	20
3C455	26
3C459	25
3C461	22
3C463	21
3C465	25
3C477	19
3C482	23
3C524	19
3C525	19
3C528	20
3C529	20
3C530	19
3C536	23

Ref. No.	"A"
Light alloy connectors	
2C304	20
2C308	24
2C309	21
2C310	20
2C311	21
2C312	21
2C313	19
2C314	19
2C331	20
2C332	20
2C333	18
2C335	22
2C336	20
2C337	20
2C338	21
2C339	21
2C340	20
2C345	20
2C350	17
2C349	20
2C355	60
2C356	105
2C360	60
2C362	24
2C459	22
2C460	22
2C461	22
2C463	21
2C464	21
2C465	25
2C466	25
2C385	24
2C388	23
2C392	22
2C393	22
2C394	20
2C528	20
2C529	20
2C533	22
2C555	18

12 EN 566 - MODELS CHART

Ref. No.				Material
7W100#12	25 kN	12 cm	16 mm	Polyamide
7W100B17		17 cm		
7W099017	25 kN	17 cm	16 mm	
7W099022		22 cm		
7W149012	22 kN	12 cm	11 mm	Dyneema (PE) Polyamide
7W149017		17 cm		
7W149022		22 cm		
7W148017	22 kN	17 cm	10 mm	
7W148022		22 cm		
7W148035		35 cm		
7W148055		55 cm		
7W096060	22 kN	60 cm	10 mm	
7W137*12	22 kN	12 cm	16÷25 mm	Polyamide
7W137*17		17 cm		
7W097035	25 kN	35 cm	16 mm	

= 0; B

Ref. No.				Material
2C399	21	8 g	8 mm	Polyamide
2C405	21	10 g	10 mm	
2C408	23	12 g		
2C409	42			
2C413	23	5 g	8 mm	Dyneema (PE) Polyamide
2C414	32	8 g		
2C416	21	10 g	10 mm	
2C423	17	12 g		
2C435	20	19 g		
2C438	24	19 g	14 g	Polyamide
2C439	20			
2C440	22			
2C441	22			
2C442	19			
2C443	20			
2C444	20			
2C445	20			
2C446	21			
2C448	22			
2C449	20			
2C450	17			
2C345	25			
2C456	20			
2C457	21			
2C458	17			
2C459	22			
2C460	22			
2C368	25			
2C370	21			
2C373	25			
2C476	19			
2C477	19			
2C495	23			
2C507	23			
2C524	18			
2C525	18			
2C528	20			
2C529	20			
2C397	21			
2C555	18			

ENGLISH

The instruction manual for this device consists of general and specific instructions, both must be carefully read and understood before use. **Attention!** This leaflet shows the specific instructions only.

SPECIFIC INSTRUCTIONS EN 362:2004 / 12275:2013 / 566:2017.
This note contains the necessary information for a correct use of the following product/s: connectors and quickdraws.

1) **FIELD OF APPLICATION.** This product is a personal protective device (PPE) against falls from height; it is compliant with the Regulation (EU) 2016/425. EN 12275:2013 - Mountaineering equipment - Connectors. EN 566:2017 - Mountaineering equipment - Slings. EN 362:2004. Personal protective equipment against falls from a height - Connectors. The product can only be used with CE marked devices, mountaineering and working equipment such as ropes (EN 892/EN 1891), harnesses (EN 12277/ EN 361), lanyards (EN 564 / EN 354) etc.
2) **NOTIFIED BODIES.** Refer to the legend in the general instructions (paragraph 9 / table D): M1; M2; M6; N1.
3) **NOMENCLATURE** Connector (Fig. 4.1-4.2): A) Body. B) Catch-free closure. C) Traditional closure. D) Screw-up sleeve. E) Gate. F) Hinge. G) ACL (Anti-Cross Loading) system. H) Captive / Retaining bar. I) Swivel. L) Swivel with full rotation. Quickdraw (Fig. 4.3): M) Upper connector. N) Lobel. O) EN 566 sling. P) Rubber retainer. Q) Lower connector. R) Straight gate. S) Bent gate. T) Wire gate. U) FG (Free Gate) closing system - patented (Fig.4.4).
3.1 - **Connector closing systems**. With automatic lever: no locking system (fig. 5.1÷5.2); manual locking (figs. 5.3÷5.6); automatic bayonet system (figs. 5.7÷5.9), twist-lock (fig. 5.10÷5.12), triplex (fig. 5.13÷5.16), double lever (fig. 5.17÷5.20). Without automatic lever: pinch mechanism (fig. 5.21÷5.23); screw-up gate (fig. 5.24÷5.27).
3.2 - **Main materials**. Refer to the legend in the general instructions (paragraph 2.4): Connectors: 7; 7/13. **Attention!** The last letter of the product's code identifies the type of the main manufacturing material: steel (3), stainless steel (4), light alloy (2). Slings (Fig. 12): 7; 7/13.
4) **MARKING**. Numbers/letters without caption: refer to the legend in the general instructions (paragraph 5). Numbers/letters with asterisk (*): indication shown depending on the model. **Attention!** Verify which class your connector belongs to and the maximum aperture in mm (A) from the table (Fig. 11)
4.1 - **General** (Fig. 1). EN 362 / EN 12275 Connectors: 1*; 2*; 4; 7; 8; 11; 12; 13*; 30) Maximum guaranteed breaking load: longitudinal axis (Fig. 2.1); traverse loading (Fig. 2.2); longitudinal axis of open gate (Fig. 2.3). Only for EN 12275 connectors with locking system: 31) Letter inside a circle indicating connectors of type H, K, X, B and T. Only for EN 362 connectors: 32) Number and year of applicable legislation, followed by a letter which denotes the class of connector. EN 566 sling: 4; 6; 8; 11; 12; 13; 14.
4.2 - **Traceability** (Fig. 1). EN 362 or EN 362 / EN 12275 Connectors: T1; T3; T8. EN 12275 Connectors: T3; T8. Slings: T8.
5) **CHECKS.** Further to the checks listed below, comply with what indicated in the general instructions (paragraph 3). During each use: that the connector is loaded in the correct direction (Fig. 6.3); for connectors with catch-free closures, that the recess in the gate is free of dangerous dirt, mud, stones, etc.), since in Fig. 6.7 that no obstacle interferes with the connector and that the connector is not resting on the rock or another structure. **Attention!** Accidental opening of the gate due to knocks, pressure or vibrations can reduce the efficiency of the locking system of the connector. **Attention!** Avoid putting loads onto the connector's gate and do not open it under load.
6) **EN 12275 / EN 566 SPECIFIC INSTRUCTIONS.** This part illustrates the specific use of the connectors and quickdraws for mountaineering and similar activities.
6.1 - **EN 12275 classification** (Fig. 3). Basic connector (type B): designed for use in a belay system, HMS-type connector (type H): designed principally for alpinistic belaying, e.g. Munter hitch (fig. 6.14÷6.15.) ; Connector for via ferrata (type K): where the rope or sling needs to be kept in a fixed position in the connector (Fig. 6.16); Terminal connector (type T): designed for use when the load is in a pre-established direction; anchor connector (type X): designed mainly for artificial climbing and use with pulleys; Connector with screw-up closure (type Q): for long-duration or permanent connections.
6.2 - **Quickdraws - use instructions** (Fig. 7). Place the connector and rope so that the gate of the lower connector is away from the direction of climbing and so that the rope is inserted from the rock outwards through the connector (Fig. 7.1). **Attention!** If you don't do this, a fall could cause the rope to accidentally come out of the connector. **Attention!** The presence of knots can jeopardize the strength of the sling.
7) **EN 362 SPECIFIC INSTRUCTIONS.** Any activity carried out at height requires the use of Personal Protection Equipment (PPE) as a protection against the risk of a fall. Before accessing the work station, all the risk factors must be evaluated (environmental, concomitant, consequential). **Attention!** The indications of EN 365 must be observed for these products (general instructions/paragraph 2.5). **Attention!** For these products a thorough periodic check is mandatory (general instructions/paragraph 8).
7.1 - **EN 362 Classification** (Fig. 3). Basic connector (type B): to be used as a component; multi-use connector (class M): can be secured along the major and minor axis; end connector (class T): to be used as an element of a subsystem so that the load is in a pre-set direction; anchorage connector (class A): to be used for the direct connection to a specific type of anchorage; screw-lock connector (class Q): for long lasting or permanent connections, when the locking and unlocking operations are not frequent.
7.2 - **Specific warnings**. Check the general instructions (paragraph 2.5) for information on the free space required under the user (Fig. 8.4) and on the positioning of the device and/or of the anchor point (Fig. 8.1÷8.3). **Attention!** Always bear in mind the length of the devices used.
7.3 - **Instructions for use.** The class Q connectors must be used with the sleeve closed in accordance with the torque so that no thread is visible (Fig. 9.1). Connectors with auto-locking gates and manual screw-locking are not suitable for work that necessitates frequent hooking and unhooking operations. Check the points of possible connection to the harness, as the full body harnesses are the only body containment devices that can be used in a fall arrest system. Only anchor points that comply with the EN 795 standard can be used (minimum strength 12 kN or 18 kN for non-mendatory) and do not have sharp edges (fig. 8.1). **Attention!** Connection to wide belts can reduce the connector's strength.
8) **POSITIONING DEVICES SPECIFIC INSTRUCTIONS. Attention!** These products are not PPE (Personal Protection Equipment) and are not designed to hold the user's weight! **Attention!** An installation error can have very serious consequences, any installation method different from the one shown is forbidden.
8.1 - **Fixit / Fixbar / Rubber Fastener.** Positioning devices Fixit, Fixbar and Rubber Fastener hold the connector in the correct position when it is inserted into the seven loop of a sling, they also help protect slings from excessive wear. Before visually check both sides of the carabiner to verify that it has been passed through both the sling and the positioning device (Fig. 9.1-9.4-9.6). **Attention!** Never use these devices with type slings of the type shown (Fig. 9.3, danger of death!) As for their use with quickdraw slings, please note that some positioning devices are intended for use with the bottom carabiner (rope end), while others are for the top carabiner (fixed end): figures from 9.1 to 9.4 show how to use bottom-carabiner positioning devices; figures from 9.5 to 9.9 show how to use top-carabiner positioning devices. **Attention!** Only use the different types of positioning devices as shown (Fig. 9.10). **Attention!** The Tricky system is equipped with a lower connector positioning device located on the upper carabiner (fig. 9.10): this is an exception due to the fact that this product is not a quickdraw (for aggression but only an artificial climbing harness (refer to the specific instructions supplied with the product). **Attention!** Only use the top-carabiner positioning devices with the quickdraw slings they are sold with. In case of replacement, never use the positioning devices with slings that have end loops longer than specified. (Fig. 9.5)
8.2 - **Fix Pro.** Positioning devices Fix Pro hold the connector in the correct position when it is inserted into the convenient slot of a device (e.g. figure 10.1). The compatibility of the positioning devices Fix Pro has been verified for the connector models listed in table 10.11, in their light-alloy, steel and stainless versions. **Attention!** Before every use, always check that the connector is clipped directly to the piece of equipment (Fig. 10.1) and they are not connected by means of the rubber positioning device, danger of death (Fig. 10.3)! **Attention!** Once the assembly is complete, make sure that the positioning device has been correctly installed, that it does not hinder the opening and closing of the connector gate (Fig. 10.4) nor the proper closing of the locking sleeve; also make sure it does not interfere with the correct placement of the equipment in relation to the load in use and work (Fig. 10.5-10.6).
9) **SYMBOLS.** Refer to the legend in the general instructions (paragraph 16): F4; F8; F9.

ITALIANO

Le istruzioni d'uso di questo dispositivo sono costituite da un'istruzione generale e da una specifica ed entrambe devono essere lette attentamente prima dell'utilizzo. **Attenzione!** Questo foglio costituisce solo l'istruzione specifica.

ISTRUZIONI SPECIFICHE EN 362:2004 / 12275:2013 / 566:2017.
Questa nota contiene le informazioni necessarie per un utilizzo corretto del seguente prodotto/i: connettori e rinvii.

1) **CAMPO DI APPLICAZIONE**. Questo prodotto è un dispositivo di protezione individuale (D.P.I.) contro le cadute dall'alto; esso è conforme al regolamento (UE) 2016/425. EN 12275:2013. Attrezzature per alpinismo - Connettori. EN 566:2017. Attrezzature per alpinismo - Anelli. EN 362:2004. Dispositivi di protezione individuale contro le cadute dall'alto - Connettori. Il prodotto è utilizzabile solamente con dispositivi marchiati CE, attrezzature da alpinismo e da lavoro come corde (EN 892 / EN 1891), imbracature (EN 12277 / EN 361), cordini (EN 564 / EN 354) etc.
2) **ORGANISMI NOTIFICATI.** Consultare la legenda nelle istruzioni generali (paragrafo 9 / tabella D): M1; M2; M6; N1.
3) **NOMENCLATURA** Connettore (Fig. 4.1-4.2): A) Corpo. B) Chiusura catch free. C) Chiusura tradizionale. D) Ghiera. E) Leva. F) Perno. G) Sistema ACL. H) Barretta captiva. I) Girella. L) Girella con rotazione a cuscino. Rinvio (Fig. 4.3): M) Connettore superiore. N) Etichetta. O) Fettuccia EN 566. P) Supporto ferma-fettuccia. Q) Connettore inferiore. R) Leva dritta. S) Leva curva. T) Leva in filo. U) Sistema di chiusura FG (Free Gate) - brevettata (Fig.4.4).
3.1 - **Sistema di chiusura dei connettori**. Con leva automatica: senza sistema di bloccaggio (fig. 5.1÷5.2), con bloccaggio manuale a vite (fig. 5.3÷5.6, con bloccaggio automatico a baionetta (fig. 5.7÷5.9), twist-lock (fig. 5.10÷5.12), triplex (fig. 5.13÷5.16), a doppia leva (fig. 5.17÷5.20). Senza leva automatica: a pinza (fig. 5.21÷5.23), con ghiera a vite (fig. 5.24÷5.27).
3.2 - **Materiali principali**. Consultare la legenda nelle istruzioni generali (paragrafo 2.4): Connettori: 1; 2; 3. **Attenzione!** La prima lettera del codice prodotto (fig. 11) indica il materiale di fabbricazione: acciaio (3), acciaio inox (4), lega leggera (2). Fettucce (fig. 12): 7; 7/13.
4) **MARCATURA**. Numeri/lettere senza didascalia: consultare la legenda nelle istruzioni generali (paragrafo 5). Numeri/lettere con asterisco (*): indicazione presente a seconda del modello. **Attenzione!** Individuare la classe di appartenenza e l'apertura massima in mm (A) del proprio connettore consultando la tabella (Fig. 11).
4.1 - **Generale** (Fig. 1). Connettori EN 362/EN 12275: 1*; 2*; 4; 7; 8; 11; 12; 13*; 30) Carichi massimi garantiti: asse maggiore (Fig. 2.1); asse minore (Fig. 2.2); asse maggiore / leva aperta (Fig. 2.3). Solo per i connettori EN 12275 con sistema di bloccaggio: 31) lettera inserita in un cerchio, indicante i connettori del tipo H, K, X, B e T. Solo per i connettori EN 362: 32) Numero e anno della norma di riferimento, seguiti da una lettera che identifica la classe del connettore. Fettucce EN 566: 4; 6; 8; 11; 12; 13; 14.
4.2 - **Tracciabilità** (Fig. 1). Connettori EN 362 o EN 362 / EN 12275: T1; T3; T8. Connettori EN 12275: T3; T8. Fettucce: T8.
5) **CONTROLLI**. Oltre ai controlli indicati di seguito rispettare quanto indicato nelle istruzioni generali (paragrafo 3). Durante ogni utilizzo verificare: che il connettore sia caricato nella direzione corretta (Fig. 6.3); nei connettori con chiusura catch-free, che l'intaglio presente sulla leva sia libero da sporco (terra, fango, sassolini, etc.), neve o ghiaccio (Fig. 6.2); che nessun ostacolo interferisca con il connettore e che questo non appoggi in nessun modo su roccia o altre strutture. **Attenzione!** Un'apertura accidentale della leva dovuta a urti, pressioni o vibrazioni diminuisce considerevolmente la resistenza del connettore. **Attenzione!** Evitare di applicare carichi sulla leva del connettore e non aprirlo sotto carico.
6) **ISTRUZIONI SPECIFICHE EN 12275 / EN 566**. Questa parte illustra l'utilizzo specifico di connettori e rinvii per alpinismo e arrampicata.
6.1 - **Classificazione EN 12275** (Fig. 3). Connettore base (tipo B): progettato per l'utilizzo in un sistema di assicurazione; Connettore HMS (tipo H): progettato principalmente per l'assicurazione dinamica, e.s. mezzo barcaiolo (Fig. 6.14÷6.15.) ; Connettore da via ferrata (tipo K): laddove necessario utilizzare un supporto ferma-corda/fettuccia (Fig. 6.16); Connettore terminale (tipo T): progettato affinché il carico sia in una direzione prestabilita; Connettore ovale (tipo X): progettato principalmente per l'impiego in maniera ufficiale e l'uso con carrucole; Connettore con chiusura a vite (tipo Q): per connessioni di lunga durata o permanenti.
6.2 - **Rinvii - istruzioni per l'uso** (Fig. 7). Introdurre la corda nel connettore inferiore in modo che la sua leva sia opposta alla direzione di progressione dell'arrampicatore e che la corda entri nella piastrina dall'esterno verso l'interno (Fig. 7.1). **Attenzione!** Se non si fa così, la corda potrebbe provocare l'uscita accidentale della corda. **Attenzione!** La presenza di nodi può compromettere la resistenza della fettuccia.
7) **ISTRUZIONI SPECIFICHE EN 362**. Ogni attività svolta in quota presuppone l'impiego di Dispositivi di Protezione Individuale (DPI) contro il rischio di cadute. Prima di accedere alla postazione di lavoro si devono considerare tutti i fattori di rischio (ambientali, concomitanti, conseguenziali). **Attenzione!** Per questi prodotti devono essere rispettate le indicazioni della norma EN 365 (istruzioni generali / paragrafo 2.5). **Attenzione!** Per questi prodotti è obbligatorio un controllo periodico approfondito (istruzioni generali / paragrafo 8).
7.1 - **Classificazione EN 362** (Fig. 3). Connettore di base (tipo B): da utilizzare come componente; Connettore multiuso (classe M): può essere caricato lungo l'asse maggiore e minore; Connettore di terminazione (classe T): da utilizzare come elemento di un sottosistema in modo tale che il carico sia in una direzione prestabilita; Connettore di ancoraggio (classe A): per il collegamento diretto ad uno specifico tipo di ancoraggio; Connettore con ghiera a vite (classe Q): per connessioni di lunga durata o permanenti, quando le operazioni di sgancio e aggancio non sono frequenti.
7.2 - **Avvertenze specifiche**. Vedere nelle istruzioni generali (paragrafo 2.5) le indicazioni relative allo spazio libero richiesto sotto l'utilizzatore (Fig. 8.4) e al posizionamento del dispositivo e/o del punto di ancoraggio (Fig. 8.1÷8.3). **Attenzione!** Tenere sempre in considerazione la lunghezza dei dispositivi utilizzati.
7.3 - **Istruzioni d'uso**. I connettori di classe Q, devono essere utilizzati con la ghiera chiusa secondo la coppia di serraggio in modo che nessun filetto risulti visibile (fig. 9.2?). I connettori con leva automatica e bloccaggio manuale a vite non sono adatti in caso di lavori con frequenti operazioni di sgancio e aggancio. Si devono utilizzare esclusivamente punti di ancoraggio, conformi alla norma EN 795 (resistenza minima 12 kN o 18 kN per ancoraggi non mobili), che non presentano spigoli taglienti (Fig. 8.1). **Attenzione!** Il collegamento a cinghie larghe può ridurre la resistenza del connettore.
8) **ISTRUZIONI SPECIFICHE SUPPORTI DI POSIZIONAMENTO. Attenzione!** Questi prodotti non sono DPI e non sono progettati per sostenere il peso dell'utilizzatore. **Attenzione!** Un errore può avere conseguenze estremamente gravi, qualsiasi modalità di montaggio differente da quella indicata è da considerarsi vietata.
8.1 - **Fixit / Fixbar / Rubber Fastener.** I supporti di posizionamento Fixit, Fixbar e Rubber Fastener servono a mantenere in posizione un connettore inserito nell'asola di una fettuccia cucita e a proteggerla dall'usura. Controllare sempre visivamente entrambi i lati del moschettone per verificare che sia inserito sia nella fettuccia che nel supporto (fig. 9.1-9.4-9.6). **Attenzione!** Non utilizzare questi dispositivi con cordini di fettuccia della lunghezza indicata in Fig. 9.3, pericolo di morte! Non usare con fettuccia a sezione variabile (figura 9.3). **Attenzione!** Utilizzare i supporti di posizionamento solo con la fettuccia da rinvio con cui sono stati venduti. In caso di sostituzione non utilizzare tali supporti con fettuccie da rinvio aventi asole di dimensione maggiore di quanto indicato (Fig. 9.5).
8.2 - **Fix Pro**. I supporti di posizionamento Fix Pro servono a mantenere in posizione un connettore inserito nel punto di collegamento di un dispositivo (es. asola di fettuccia o cordo, foro di aggancio di una carrucola, di un anticaduta o di un discensore, fig. 10.2). Nei disegni sono indicate le corrette modalità di montaggio (fig. 10). La compatibilità dei supporti di posizionamento Fix Pro è stata verificata per i modelli di connettore indicati in tabella 10.11, nelle versioni in lega leggera, acciaio o acciaio inox. **Attenzione!** Prima dell'utilizzo controllare sempre che il collegamento tra connettore e dispositivo sia diretto (Fig. 10.1) e non avvenga tramite il supporto di posizionamento, pericolo di morte (Fig. 10.3)! **Attenzione!** Ad installazione effettuata verificare che il supporto di posizionamento: sia correttamente installato; non ostacoli l'apertura e la chiusura della leva del connettore (Fig. 10.4); non ostacoli la corretta chiusura della leva di sicurezza; non ostacoli il corretto orientamento del dispositivo rispetto all'asse di lavoro (fig. 10.5-10.6).
9) **SIMBOLI**. Consultare la legenda nelle istruzioni generali (paragrafo 16): F4; F8; F9.

FRANÇAIS

Les instructions d'utilisation de ce dispositif comprennent une partie générale et une partie spécifique, lesquelles doivent toutes les deux être lues attentivement avant utilisation. **Attention !** La présente fiche ne contient que les instructions spécifiques.

INSTRUCTIONS SPÉCIFIQUES EN 362:2004 / 12275:2013 / 566:2017.
Cette note contient les informations nécessaires à l'utilisation correcte du produit/s suivant/s : connecteurs et dégaines.

1) **CHAMP D'APPLICATION**. Ce produit est un dispositif de protection individuelle (E.P.I.) contre les chutes d'hauteur ; il est conforme au Règlement (UE) 2016/425. EN 12275:2013. Equipement d'alpinisme et d'escalade - Connecteurs. EN 566:2017. Equipement d'alpinisme et d'escalade - Anneaux. EN 362:2004. Equipement de protection individuelle contre les chutes de hauteur - Connecteurs. Le produit ne peut être utilisé qu'avec des appareils, équipements de montagne et de travail marqués CE, tels que cordes (EN 892/EN 1891), harnais (EN 12277/EN 361), longes (EN 564/EN 354), etc.
2) **ORGANISMES NOTIFIÉS**. Consulter la légende dans les instructions générales (paragraphe 9/tableau D) : M1 ; M2 ; M6 ; N1.
3) **NOMENCLATURE** Connecteur (Fig. 4.1-4.2). A) Corps. B) Fermeture catch-free. C) Fermeture traditionnelle. D) Bague de verrouillage. E) Doigt. F) Pivot. G) Système ACL. H) Barrette bloque-sangle. I) Emerillon. L) Émerillon avec indicateur de chute. Dégaine (Fig. 4.3) : M) Connecteur supérieur. N) Etiquette. O) Sangle EN 566. P) Anneau de maintien de sangle. Q) Connecteur inférieur. R) Doigt droit. S) Doigt courbe. T) Doigt fil. U) Système de fermeture FG (Free Gate) - breveté (Fig.4.4).
3.1 - **Système de fermeture des connecteurs**. Avec doigt automatique : sans système de blocage (fig. 5.1÷5.2), avec verrouillage manuel à vis (fig. 5.3÷5.6), avec verrouillage automatique à baionnette (fig. 5.7÷5.9), twist-lock (fig. 5.10÷5.12), triplex (fig. 5.13÷5.16), à double levier (fig. 5.17÷5.20). Sans doigt automatique : à pince (fig. 5.21÷5.23), avec ogive à vis (fig. 5.24÷5.27).
3.2 - **Matériaux principaux**. Consulter la légende dans les instructions générales (paragraphe 2.4): Connecteurs : 1 ; 2 ; 3. **Attention !** La première lettre du code produit (fig. 11) indique le matériau de fabrication: acier (3), acier inox (4), alliage léger (2). Sangles (fig. 12) : 7 ; 7/13.
4) **MARQUAGE**. Chiffres/lettres sans légende : consulter la légende dans les instructions générales (paragraphe 5). Chiffres/lettres avec astérisque (*) : indication présente selon le modèle. **Attention !** Repérer la classe d'appartenance et l'ouverture maximale en mm (A) du connecteur en utilisant le tableau (Fig. 11).
4.1 - **Général** (Fig. 1). Connecteurs EN 362 / EN 12275: 1* ; 2* ; 4 ; 7 ; 8 ; 11 ; 12 ; 13* ; 30) Charge maximale garantie : grand axe (Fig. 2.1) ; petit axe (Fig. 2.2) ; grand axe / doigt ouvert (Fig. 2.3). Seulement pour les connecteurs EN 12275 avec système de verrouillage : 31) Lettre encerclée qui indique les connecteurs du type H, K, X, B et T. Seulement pour les connecteurs EN 362 : 32) numéro et année de la norme de référence, suivi par la lettre correspondant à la classe du connecteur. Sangles EN 566 : 4 ; 6 ; 8 ; 11 ; 12 ; 13 ; 14.
4.2 - **Traçabilité** (Fig. 1). Connecteurs EN 362 ou EN 362 / EN 12275 : T1 ; T3 ; T8. Connecteurs EN 12275 : T3 ; T8. Sangles : T8.
5) **CONTROLES**. En plus des contrôles indiqués en suite, il faut respecter ce qui est indiqué dans les instructions générales (paragraphe 3). Pendant chaque utilisation: vérifier que le connecteur est chargé dans la bonne direction (fig. 6.3) ; pour les connecteurs dotés de bec catch-free, vérifier que l'entaille du doigt ne présente pas de saleté (terre, boue, cailloux, etc.), de neige ou de glace (Fig. 6.2) ; vérifier qu'aucune obstacle soit d'entrave au connecteur et que celui-ci n'appuie pas de façon critique à la roche ou à d'autres structures. **Attention !** Une ouverture accidentelle du doigt provoquée par des chocs, des pressions ou des vibrations diminue considérablement la résistance du connecteur. **Attention !** Eviter de charger le doigt du connecteur et ne pas l'ouvrir si chargé.
6) **INSTRUCTIONS SPÉCIFIQUES EN 12275 / EN 566**. Cette section illustre l'utilisation spécifique des connecteurs et des dégaines utilisés en alpinisme et lors d'activités similaires.
6.1 - **Classification EN 12275** (Fig. 3). Connecteur base (type B) : conçu pour l'utilisation avec un système d'assurage ; Connecteur HMS (type H) : conçu principalement pour un assurage dynamique, ex. demi-cabestan (fig. 6.14÷6.15) ; Connecteur pour via ferrata (type K) : où il est nécessaire d'utiliser un support pour garder en place la corde ou la sangle (fig. 6.16) ; Connecteur terminal (type T) : conçu pour que la charge suive une direction établie ; Connecteur ovale (type X) : conçu pour l'escalade artificielle et l'utilisation avec des poulies ; Connecteur avec verrouillage à vis (type Q) : pour des connexions de longue durée ou permanentes.
6.2 - **Instructions d'utilisation des dégaines** (Fig. 7). Insérer la corde dans le connecteur inférieur de manière que le doigt du mousqueton soit toujours opposé à la direction du rinvoi ouvert côté alpinisme (fig. 7.1). Ne pas insérer la corde de force si elle ne peut pas entrer facilement dans le connecteur (fig. 7.1). **Attention !** Autrement une chute pourrait entraîner la sortie de la corde du mousqueton. **Attention !** La présence de nœuds peut compromettre la résistance de la boucle.
7) **INSTRUCTIONS SPÉCIFIQUES EN 362**. Pour tout travail en hauteur il est obligatoire d'utiliser des équipements de Protection Individuelle (EPI) contre le risque de chute. Avant d'accéder au poste de travail, tous les facteurs de risque doivent être pris en compte (environnementaux, concomitants et conséquents). **Attention !** Les indications de la norme EN 365 doivent être respectées pour ces produits (instructions générales / paragraphe 2.5). **Attention !** Pour ces produits, une vérification périodique approfondie est obligatoire (instructions générales / paragraphe 8).
7.1 - **Classification EN 362** (Fig. 3). Connecteur de base (type B) : conçu pour être utilisé comme composant ; connecteur multiusage (classe M) : il peut être installé sur le grand axe ou le petit axe ; connecteur d'extrémité manufacturé (classe T) : à utiliser comme élément d'un sous-système de sorte que la charge ait une direction prédéfinie ; connecteur d'ancrage (classe A) : à utiliser pour la connexion directe à un type d'ancrage spécifique ; connecteur à verrouillage (classe Q) : pour connexions de longue durée ou permanentes, lorsque les opérations de décrochage et d'accrochage sont peu fréquentes.
7.2 - **Avertissements spécifiques**. Consultez les instructions générales (paragraphe 2.5) pour plus d'informations sur l'espace libre requis sous l'utilisateur (Fig. 8.4) et sur le positionnement de l'appareil et/ou du point d'ancrage (Fig. 8.1÷8.3). **Attention !** Toujours tenir compte de la longueur du dispositif utilisé.
7.3 - **Instructions d'utilisation**. Les connecteurs de classe Q

descendeur, Fig. 10.2). Les dessins illustrent comment procéder au montage sur le connecteur (Fig. 10). La compatibilité des bloqueurs de sangle Fix Pro d´été vérifiée pour les modèles de connecteurs indiqués dans le tableau (Fig. 10.1), pour d´autres versions en allage léger, qu´en acier ou en acier inoxydable. **Attention !** Avant toute utilisation, toujours contrôler que la connexion entre le connecteur et l´équipement est étroite (Fig. 10.1) et qu´elle ne se fait pas via le bloqueur de sangle. Utiliser de maot (Fig. 10.3) ! **Attention !** Après l´installation, vérifier que le bloqueur de sangle « est correctement installé, qu´il s´entrave pas l´ouverture ou la fermeture du doigt du connecteur (Fig. 10.4), qu´il n´entrave pas la bonne fermeture de la bague de verrouillage ni la bonne orientation du dispositif par rapport à l´axe de travail (Fig. 10.5) et (Fig. 10.6).

9) **SYMBOLES**. Consulter la légende dans les instructions générales (paragraphe 16): F4 ; F8 ; F9.

DEUTSCH

Die Gebrauchsanweisung ist genau durchzulesen und sich aus einem allgemeinen und einem spezifischen Teil zusammen, wobei beide Teile vor der Verwendung des Produkts genau durchgelesen werden müssen. **Achtung!** Diese Anleitung ist Teil des Produkts und allgemeinen Teil der Anleitung.

SPEZIFISCHE ANWEISUNGEN EN 362:2004 / 12275:2013 / 566:2017.

Diese Anmerkung enthält die notwendige Informationen für einen korrekten Gebrauch des folgenden Produktes/e: Karabiner und Expressschlingen.

11) **ANWENDUNG**. Dieses Produkt ist eine Persönliche Schutzausrüstung gegen Abstürzen (P.S.A.); er steht im Einklang mit der Verordnung (EU) Nr. 2016/425. EN 12275:2013, Bergsteigerausrüstung - Karabiner - Sicherheitsanforderungen und Prüfverfahren. EN 362:2004, Persönliche Schutzausrüstung gegen Absturz - Verbindungselemente. Das Produkt kann nur mit CE-gekennzeichneten Gerüsten, Bergsteiger- und Arbeitsgeräten von Seiler (EN 892 / EN 1891, EN 12277 / EN 361), Verbindungsmitteln (EN 564 / EN 354) usw. verwendet werden.

2) **BENANNTEN STELLEN**. Die Legende in der allgemeinen Gebrauchsanweisungen lesen (Absatz 2 ; Tabelle 1 ; Tabelle 2 ; Tabelle 3 ; Tabelle 4 ; Tabelle 5 ; Tabelle 6 ; Tabelle 7 ; Tabelle 8 ; Tabelle 9 ; Tabelle 10 ; Tabelle 11).

3) **NOMENKLATUR** Karabiner (Abb. 4.1-4.2): A) Körper; B) Catch Free Verschluss. C) Insttellschraube Verschluss. D) Sicherungsschraube. E) Schrauben. F) Achse. Achse ACL-System. H) Halteringschrauben. I) Drehgelenk. U) Drehgelenkmit Sturzanzeiger. Expressschlinge (Abb. 4.3): M) Oberer Karabiner. N) Etikette. O) Schlinge EN 566. P) Schlingenschutz. Q) Nähte. R) Endverbindungen. S) Schlingenlänge. T) Gesamtlänge. U) Innerer Schnapper. T) Drahtschnapper. U) Verschlussystem FG (Free Gate) - patentiert (Fig.4.4).

3.1 **Karabiner-verschlussysteme**. Mit Automatik-Schnapper: ohne Blockierungssystem (Abb. 5.1+5.2); mit manueller Schraub-Blockierung (Abb. 6.3+6.6); mit automatischer Bajonett-Blockierung (Abb. 5.7+5.9), Twist-Lock (Abb. 5.10+5.12), Triplex (Abb. 5.13+5.16), Duo (Abb. 5.17+5.20). Mit Schraubverschluss: Schnapper (Abb. 5.24+5.27); Greifer (Abb. 5.21+5.23); mit Schraubverschluss (Abb. 5.24+5.27).

3.2 - **Wesentlicher Materialien**: Die Legende in der allgemeine Gebrauchsanweisungen lesen (Absatz 2.4). Karabiner: Absatz 2.3. **Achtung!** Die Kompatibilität des Produktcodes (Abb. 11) gibt Auskunft über das Herstellungsmaterial: Stahl (3), Edelstahl (4), Leichtmetall (7), Titan (8).

4) **MARKIERUNG**. Zahlen / Buchstaben ohne Bildunterschriften: die Legende in der allgemeine Gebrauchsanweisungen lesen (Absatz 5). Zahlen / Buchstaben mit Bezeichnung: 1) Name des Herstellers. 2) Modell. 3) Jahr der Herstellung. 4) Der Zahlen die zugehörige Kräfte suchen und die maximale Öffnung in mm (A) des eigenen Karabiners ausrechnen (Abb. 11).

4.1 - **Allgemeine** (Abb. 1): Karabiner EN 362/EN 12275: 1°; 2°; 4; 7; 8; 11; 12; 13°; 30) Garantierte Maximalkraft: Hauptachse (Abb. 2.1); Nebenachse (Abb. 2.2); Hauptachse / offener Schnapper (Abb. 2.3). Hut für Karabiner EN 12275 mit Bockschnapper: 1°; 2°; 4; 7; 8; 11; 12; 13°; 30). Karabiner EN 12275: 1°; 2°; 4; 7; 8; 11; 12; 13°; 30) Nummer und Jahr der Referenznorm, gefolgt von einem Buchstaben, der die Karabinerklasse identifiziert. Schlinge EN 566: 4; 6; 7; 8; 11; 12; 13°; 30).

4.2 - **Rückverlagbarkeit** (Abb. 1). Karabiner EN 362 oder EN 362 / EN 12275 : 11; 13; 15) Schlinge EN 566: 11; 13; 15) Anhänger: 11; 13; 15).

5) **KONTROLLEN**. Zusätzlich zu den nachstehenden gemeldeten Kontrollen, man muss die Anmerkungen beschreibt in der allgemeine Gebrauchsanweisungen besuchten (Absatz 5 ; Tabelle 12 ; Tabelle 13 ; Tabelle 14 ; Tabelle 15 ; Tabelle 16 ; Tabelle 17). Der Karabiner muss leicht und ohne Hindernisse geöffnet und geschlossen werden können. Der Schnapper muss sich beim Schließen selbsttätig verriegeln. Sicherstellen, dass der Schnapper nicht durch Catch free-Verschluss die Kerbe am Schnapper nicht vermschnatzt ist (Ende, Schlamm, Beinchen usw.). Sicherstellen, dass der Schnapper (Abb. 2.3) nicht durch Verformung oder Bruch beschädigt worden beeinflussen und der Karabiner nicht auf Kratzhe Weise auf Fels oder anderen Hindernissen hängen bleiben kann. **Achtung!** Eine Verformung, die Schnappers durch Stöße, Druck oder Vibrationen verursacht deutlich die Belastbarkeit des Karabiners. **Achtung!** Das Anbringen von Lasten am Karabinerschnapper vermindert drastisch die Karabinerfestigkeit.

6) **SPEZIFISCHE ANWEISUNGEN EN 12275 / EN 566**. Dieser Abschnitt erklärt den spezifischen Einsatz von Verbindungselementen und Expressschlingen, die beim Klettern und Arbeiten in der Höhe verwendet werden können.

6.1 - **Klassifizierung EN 12275** (Abb. 3). Basis-Karabiner (Typ B): zum Gebrauch in einem Sicherungssystem entworfen; HMS-Karabiner (Typ H): hauptsächlich für dynamisches Sichern konzipiert, die Form ermöglicht es, das Seil mit einem Karabiner (Typ K): dort, wo eine Seil-/Schlingenhaltung verwendet werden muss (Abb. 5.6); Endkarabiner (Typ T): so konzipiert, dass die Belastung in eine vorgegebene Richtung wenig reduziert wird; Karabiner mit Schraubverschluss (Typ S): Schnapper entworfen und zum Gebrauch mit Seilknoten; Karabiner mit Schraubverschluss (Typ Q): für verschiedene Zwecke entworfen und gebaut.

6.2 - **Gebrauchsanweisung für Expressschlingen** (Abb. 7). Das Seil so in den unteren Karabiner einlegen, dass dessen Schnapper in die der Kletterline entgegengesetzten Richtung zeigt. Sicherstellen, dass der Schnapper in der Kerbe des Hakens verriegelt werden. (Abb. 7.1). **Achtung!** In gegenteiligen Fall könnte ein Sturz zu ungewollten Auslösen des Seils führen. **Achtung!** Das Vorhandensein von Knoten kann die Festigkeit der Schlinge beeinträchtigen.

7) **SPEZIFISCHE ANWEISUNGEN EN 362**. Jegliche Art von Höhenarbeit setzt die Verwendung von Ausrüstungen voraus, die den Benutzer vor einem Sturz oder Zugang zum Arbeitsbereich müssen sämtliche Risikofaktoren (Umgebungsrisiken, Beiglatt- und Folgeleinen) berücksichtigt werden. **Achtung!** Für diese Produkte sind die Angaben der Tabelle 1 zu beachten. Die Verbindungselemente müssen entsprechend der Norm EN 362 ausgewählt werden. Für diese Produkte ist eine gründliche regelmäßige Kontrolle vorgeschrieben (allgemeine Anweisungen / Absatz 8).

7.1 - **Karabiner** EN 362 (Abb. 3). Basis-Verbindungselement (Klasse B): als Komponente zu verwenden; Mehrzweck-Verbindungselement (Klasse M): entlang der großen und kleinen Achse; Endverbindungselement (Klasse T): als Element eines Übersystems zu verwenden; Karabiner mit Schraubverschluss: Schnapper mit Anker-Verbindungselement (Klasse A): für die direkte Verbindung an eine spezifische Ankerart; Verbindungselement mit Schraubverschluss: für langfristige oder permanente Verbindungen, die nur selten ein-/abgehängt werden.

7.2 - **Besondere Hinweise**. In den allgemeinen Anweisungen (Absatz 2.5) finden Sie Informationen zu Bruchlasten, Öffnungsmaß und Festigkeit in Bezug auf Art und Positionierung des Gerätes und / oder des Ankerpunkts (Abb. 8.1 8.3.). **Achtung!** Berücksichtigen Sie stets die Länge der verwendeten Verbindungen.

7.3 - **Bedienungsanleitung**. Karabiner mit Verschluss der Klasse Q müssen mit dem entsprechenden Anzugsmoment verriegelt sein, so dass das Gewinde nicht sichtbar ist (Abb. 5.27). Die Verbindungselemente mit automatischem Schnapper und manueller Sicherung müssen nach jedem Schließen gesichert werden (Abb. 6.1 und Abhängen. Prüfen Sie die möglichen Verbindungsstellen am Gurtzeug, die vollständig Gurtzeuge die einigen Bestimmungen entsprechen müssen. Die Verbindungselemente müssen vorsichtig verwendet werden. Es dürfen ausschließlich Anschlagpunkte verwendet werden, die der Norm EN 795 entsprechen (Mindestbelastbarkeit 12 kN oder 18 kN für zwei Personen) oder Verbindungselemente, die ebenso sicher sind wie diejenigen (Abb. 8.1). **Achtung!** Die Verbindung mit langen Gurten verringert die Belastbarkeit des Verbindungselements.

8) **POSITIONIERUNGSHALTERUNGEN SPEZIFISCHE ANWEISUNGEN.** Dieses Produkt ist keine PSA und wurde nicht zum Tragen des Gewichts des Nutzers konzipiert **Achtung!** Fehlerhaftes Verwenden kann äußerst schwerwiegende Folgen haben, endigen mit dem Tod. Lesen Sie die allgemeinen Gebrauchsanweisungen, bevor Sie dieses Produkt benutzen.

8.1 - **Fixit / Fixbar / Rubber Fastener.** Die Positionierungshaltungen Fixit, Fixbar und Rubber Fastener dienen dazu, ein Verbindungselement, das in eine vertikale Schlingenlage gebracht wurde, in dieser Lage zu halten, um die Hände für die Tätigkeiten beide Seiten des Karabiners einer Sicht-kontrolle unterziehen, wie z.B. sowohl in die Schlossmündung als auch in die Schnapperhaltung eingeführt sein. (Abb. 9.1-9.4-9.6). **Achtung!** Diese Vorrichtungen nicht mit Schlingenringen der in Abb. 9.3 abgebildeten Art verwenden, es besteht Todesgefahr! Für die Anwendung mit Expressschlingen gibt es einige Möglichkeiten, die in Abb. 9.1 dargestellt sind. Die Schlinge muss in den oberen Karabiner. Die Abbildungen von 9.1 bis 9.4 zeigen die Anwendungen der Halterungen für den unteren Karabiner an; die Abbildungen von 9.5 bis 9.9 zeigen die Anwendung der Halterungen für

CONNECTORS QUICKDRAWS

EN Connectors and quickdraws.
TR Konektörler ve hızlı asma karabinaları.
HU Karabinerek és visszahúzók.
GR Καραμπίνερ και αστάκια.
PL Łączniki i ekspresy.
RU Карабины и оттяжки.
EE Karabiinid ja aasad.
LV Savienotāji un atgriezes ietaises.
LT Jungtys ir atatampos.
UA карабіни і відтяжки.
BG съединители и примки.
HR konektori i karabineri.
CN 主锁与快挂。
JP カラビナ＆クイックドロー。

CE 0333

EN 12275:2013 / EN 362:2004
EN 566:2017

Regulation (EU) 2016/425
Personal Protective Equipment against falls from a height.

i = G + S

climbing technology
by Aludesign S.p.A. via Torchio 22
I 24034 Cisano B.sco BG ITALY
Central tel: +39 035 78 35 95
Central fax: +39 035 78 23 39
www.climbingtechnology.com

IST01-COQUICTS2_rev.5 05-20

3 CLASSIFICATION OF CONNECTORS

EN12275:2013 - Mountaineering connectors.

Type B	Type H	Type K	Type T	Type X	Type Q

EN362:2004 - Connectors for work-at-height.

Class B	Class M	Class T	Class A	Class Q

4 NOMENCLATURE OF PARTS

4.1 4.2 4.3 4.4

Patent US8234761B2 EP2341255B1

5 LOCKING SYSTEMS TYPOLOGY - INSTRUCTIONS FOR USE

5.1 5.2 5.3 5.4 5.5 5.6 5.7 5.8 5.9 5.21 5.22 5.23 NO!
5.10 5.11 5.12 5.13 5.14 5.15 5.16 5.17 5.18 5.19 5.20 NO! 5.24 5.25 5.26 5.27 NO!

6 EN 12275 / EN 362 - CHECKS / INSTRUCTIONS FOR USE OF THE CONNECTORS

6.1 NO! 6.2 OK 6.3 OK 6.4 NO! 6.5 NO! 6.6 NO! 6.7 NO! 6.8 NO! 6.9 NO! 6.10 NO! 6.11 NO!
6.12 NO! 6.13 NO! 6.14 OK 6.15 NO! DANGER 6.16 OK 6.17 OK 6.18 DANGER NO! 6.19 OK 6.20 NO!

7 EN 12275 / EN 566 - INSTRUCTIONS FOR USE OF THE QUICKDRAWS

7.1 7.2 NO! 7.3 NO! 7.4 DANGER
7.5 NO! 7.6 DANGER 7.7 OK 7.8 NO! 7.9 NO! 7.10 CRACK! DANGER

8 WARNINGS

Anchor point EN 795

8.1 - EN 362 8.2 - EN 362 8.3 - EN 362 8.4 - EN 362 D

-22÷+104°F
-30÷+40°C

8.5

9 RUBBER FASTENERS / FIXIT / FIXBAR - INSTRUCTIONS FOR USE

9.1 9.2 9.3 - **ATTENTION!** DO NOT USE WITH THIS TYPE OF SLING!
9.4 MAX 30 mm MAX 40 mm 10÷16 mm ≥16 mm OK! OK! NO! 9.5 - **PAY ATTENTION** TO THE SIZE OF THE WEBBING LOOP!
9.6 9.7 NO! OK! 9.8 9.9 *Fixit* exceptional use only for the *Tricky* product. 9.10

10 FIX PRO - INSTRUCTIONS FOR USE

The compatibility of the positioning devices Fix Pro has been verified for the connectors listed below, in their light-alloy, steel and stainless versions.

10.1 OK
10.2 NO! 10.3 NO!
10.4 NO! 10.5 NO! 10.6 NO! 10.7 NO!
10.8 NO!
10.9 NO!
10.10 NO!
10.11 NO!

Pillar
Pillar Pro
D-Shape
Concept
Snappy
K-Classic

11 EN 362 / EN 12275 - MODELS CHART

A (mm)

First letter	Material
3	Steel
4	Stainless steel
2	Light alloy

Ref. No.	"A"
Stainless steel connectors	
4C334	22
4C524	19
4C528	20
4C465	25
4C530	19
4C70908	80
4C70910	100
Steel connectors	
3C324	26
3C325	18
3C326	22
3C334	22
3C344	22
3C351	50
3C352	17
3C358	17
3C369	21
3C444	20
3C445	20
3C446	22
3C447	23
3C460	20
3C455	26
3C459	22
3C461	22
3C463	20
3C464	25
3C465	25
3C476	19
3C477	19
3C482	23
3C524	19
3C525	19
3C528	20
3C529	20
3C530	19
3C536	23

Ref. No.	"A"
Light alloy connectors	
2C304	20
2C308	24
2C309	21
2C310	20
2C311	21
2C312	21
2C313	19
2C314	19
2C331	20
2C332	20
2C333	18
2C343	20
2C344	20
2C336	20
2C337	20
2C338	21
2C339	21
2C344	20
2C345	20
2C353	60
2C355	105
2C360	60
2C362	24
2C363	25
2C368	23
2C370	21
2C464	21
2C465	25
2C373	25
2C385	24
2C387	23
2C392	22
2C393	22
2C394	20
2C395	24
2C396	22
2C397	21
2C398	21

Ref. No.	"A"
2C399	21
2C405	21
2C408	23
2C409	42
2C413	23
2C414	32
2C416	21
2C435	20
2C438	24
2C439	20
2C440	22
2C441	22
2C442	19
2C443	20
2C444	20
2C446	20
2C446	21
2C448	22
2C449	20
2C450	17
2C455	25
2C456	20
2C457	21
2C458	17
2C459	22
2C460	22
2C461	22
2C463	21
2C464	21
2C465	25
2C476	19
2C477	19
2C493	23
2C507	23
2C524	18
2C525	18
2C528	20
2C529	20
2C533	22
2C555	18

12 EN 566 - MODELS CHART

Ref. No.				Material
7W100#12	25 kN	12 cm	16 mm	14 g	Polyamide
7W100B17		17 cm		18 g	
7W099017		17 cm		18 g	
7W099022		22 cm		23 g	
7W149012		12 cm	11 mm	8 g	Dyneema (PE) Polyamide
7W149017	22 kN	17 cm		10 g	
7W148012		12 cm		5 g	
7W148017		17 cm		8 g	
7W148022		22 cm	10 mm	10 g	
7W148035		35 cm		12 g	
7W148055		55 cm		19 g	
7W096060	22 kN	60 cm	10 mm	19 g	
7W137*12	22 kN	12 cm	16÷25 mm	14 g	Polyamide
7W137*17		17 cm		19 g	
7W097035	25 kN	35 cm	16 mm	45 g	

= 0; B
* = 0; C; D; Z

ENGLISH

The instruction manual for this device consists of general and specific instructions, both must be carefully read and understood before use. **Attention!** This leaflet shows the specific instruction only.

SPECIFIC INSTRUCTIONS EN 362:2004 / 12275:2013 / 566:2017.
This note contains the necessary information for a correct use of the following products:s connectors and quickdraws.

1) FIELD OF APPLICATION. This product is a personal protective device (PPE.) against falls from height; it is compliant with the Regulation (EU) 2016/425. EN 12275:2013. Mountaineering equipment - Connectors. EN 566:2017. Mountaineering equipment - Slings. EN 362:2004. Personal protective equipment against falls from a height - Connectors. The product can only be used with CE marked devices, mountaineering and working equipment such as ropes (EN 892/ EN 1891), harnesses (EN 12277/ EN 361), lanyards (EN 354/ EN 354) etc.

2) NOTIFIED BODIES. Refer to the legend in the general instructions (paragraph 9 / table D): M1; M2; M6; N1.

3) NOMENCLATURE Connector (Fig. 4.1-4.2): A) Body; B) Catch-free closure. C) Traditional closure. D) Screw-up locking sleeve. E) Gate. F) Hinge. G) ACL (Anti-Cross Loading) system. H) Captive / Retaining bar. I) Swivel. J) Swivel with fall indicator. Quickdraw (Fig. 4.3): M) Upper connector. N) Label. O) EN 566 sling. P) Rubber retainer. Q) Lower connector. R) Straight gate. S) Bent gate. T) Wire gate. U) FG (Free Gate) closing system - patented (Fig.4.4).

3.1 - Connector closing systems. With automatic lever: no locking system (Fig. 5.1÷5.2); manual screw-up locking (Fig. 5.3÷5.6); double action locking system (Fig. 5.7÷5.9), twist-lock (Fig. 5.10÷5.12), triplex (Fig. 5.13÷5.16), double lever (Fig. 5.17÷5.20). Without automatic lever: pinch mechanism (Fig. 5.21÷5.23); screw-up gate (Fig. 5.24÷5.27).

3.2 - Main materials. Refer to the legend in the general instructions (paragraph 2.4): Connectors; 1; 2; 3. **Attention!** The first letter of the product code (Fig. 11) indicates the manufacturing material: steel (3), stainless steel (4), light alloy (2). Slings (Fig. 12) ?; 7/13.

4) MARKING. Numbers/letters without caption: refer to the legend in the general instructions (paragraph 5). Numbers/letters with asterisk (*): indication shown depending on the model. **Attention!** Verify which class your connector belongs to and the maximum aperture in mm (A) from the table (Fig. 11).

4.1 - General (Fig. 1). EN 362 / EN 12275 Connectors: 1*; 2*; 4; 7; 8; 11; 12; 13*; 30) Maximum guaranteed breaking load; longitudinal axis (Fig. 2.1); traverse loading (Fig. 2.2); longitudinal axis / open gate (Fig. 2.3). Only for EN 12275 connectors with locking system: 31) Letter inside a circle indicating connectors of type H, K, X, B and T. Only for EN 362 connectors: 32) Number and year of applicable legislation, followed by a letter which denotes the class of connector. EN 566 slings: 4; 6; 8; 11; 12; 13; 14.

4.2 - Traceability (Fig. 1). EN 362 or EN 362 / EN 12275 Connectors: T1; T3; T8. EN 12275 Connectors:T3; T8. Slings: T8.

5) CHECKS. Further to the checks listed below, comply with what indicated in the general instructions (paragraph 3). During each use: that the connector is loaded in the correct direction (Fig. 6.3); for connectors with catch-free closures, that the recess in the sleeve (Fig. 6.4) for pins (earth, mud, stones, etc.), snow or ice (Fig. 6.5), that no obstacle interferes with the connector and that the connector is not resting on the rock or another structure. **Attention!** Accidental opening of the gate due to knocks, pressure or vibration reduces substantially the load-bearing capacity of the connector. **Attention!** Avoid putting loads onto the connector's gate and do not open it under load.

6) EN 12275 / EN 566 SPECIFIC INSTRUCTIONS. This part illustrates the specific use of the connectors and quickdraws for mountaineering and similar activities.

6.1 - EN 12275 classification (Fig. 3). Basic connector (type B): designed for use in a belay system; HMS-type connector (type H): designed primarily for dynamic belaying, e.g. Munter hitch (Fig. 6.14÷6.15) ; Connector for via ferrata (type K): where the rope or sling needs to be kept in a fixed position in the connector (Fig. 6.16); Terminal connector (type T): designed to be used at the end of a rope-established direction; Oval connector (type X): designed mainly for artificial climbing and use with pulleys; Connector with screw-up closure (type Q): for long-duration or permanent connections.

6.2 - Quickdraw use instructions (Fig. 7). Place the quickdraw and rope so that the gate of the lower connector is away from the direction of climbing and so that the rope is inserted from the rock outwards through the connector (Fig. 7.1). **Attention!** If you don't do this, a fall could cause the rope to accidentally come out of the connector. **Attention!** The presence of knots can jeopardise the strength of the sling.

7) EN 362 SPECIFIC INSTRUCTIONS. Any activity carried out at height requires the use of Personal Protection Equipment (PPE) as a protection against the risk of a fall. Before accessing the work station, all the risk factors must be evaluated (environmental, circumstantial, consequential). **All the instructions of EN 354 and EN 365 must be observed for these products (general instructions/paragraph 2.5). Attention!** For these products a thorough periodic check is mandatory (general instructions/paragraph 3).

7.1 - EN 362 Classification (Fig. 3). Basic connector (class B): to be used as a component; multi-use connector (class M): can be secured along the major and minor axes; end connector (class T): to be used on a rope or as a subsystem so that the load is in a pre-set direction; anchorage connector (class A): to be used for the direct connection to a specific type of anchorage; screw-lock connector (class Q): for long lasting or permanent connections, when the hooking and unhooking operations are not frequent.

7.2 - Specific warnings. Check the general instructions (paragraph 2.5) for information on the free space required under the user (Fig. 8.1) and the positioning of the device and/or of the anchor point (Fig. 8.1 ÷8.3). **Attention!** Always bear in mind the length of the devices used.

7.3 - Instructions for use. The class Q connectors must be used with the sleeve closed in accordance with the torque so that no thread is visible (Fig. 5.27). The connectors with auto-locking gates and manual screw-locking are not suitable for work that necessitates frequent hooking and unhooking operations, as the two points of possible connection to the harness, as the full-body harnesses are the only body containment devices that can be used in a fall arrest system. Only anchor points that comply with the EN 795 standard can be used (minimum strength 12 kN or 18 kN for non-metallic anchors) that do not have sharp edges (Fig. 8.1). **Attention!** Connection to wide belts can reduce the connector's strength.

7.4 - Positioning devices. **SPECIFIC INSTRUCTIONS. Attention!** These products are not PPE (Personal Protection Eq.uipment) are not designed to hold the user's weight! Attention! An installation error can have very serious consequences, any installation method different from the one shown is forbidden.

8.1 - Fixit / Fixbar / Rubber Fastener. Positioning device Fixit, Fixbar and Rubber Fastener hold the connector in the correct position when it is inserted into the sewn loop of a sling, they also help protect slings from wear and tear. Always visually check both sides of the connector to verify that it has been passed through both the sling and the positioning device (Fig. 9.1-9.4-9.6). **Attention!** Never use these devices with tape slings of the type shown in Fig. 9.3, danger of death! As their use with quickdraw slings, please note that to achieve correct positioning, slings are intended for use with the bottom carabiners (rope end), while others are for the top carabiners (bolt end): figures from 9.1 to 9.4 show how to use bottom-carabiner positioning devices; figures from 9.5 to 9.9 show how to use carabiner positioning devices. **Attention!** Only use the different types of positioning devices as shown (Fig. 4.3-9). **Attention!** The Tricky system is equipped with a lower connector positioning device located on the upper carabiner (Fig. 9.10): this is an exception due to the fact that this product is not a quickdraw for progression but only an artificial climbing aid (refer to the ancillary instructions supplied with the product). **Attention!** Only use the top-carabiner positioning devices with the quickdraw slings that are sold with. In case of replacement, use Petzl slings devices with quickdraw slings that have end loops larger than specified. (Fig. 9.5).

8.2 - Fix Pro. Positioning devices Fix Pro hold the connector in the correct position when it is inserted into the connection point of a sewn loop of webbing or accessory cord, clipping hole of a pulley, fall arrest device or descender, Fig. 10.2). The drawings show the correct methods of assembly of the devices (Fig. 10). The compatibility of the positioning devices Fix Pro has been verified for the connector models listed in table 10.11, in their light-alloy, steel and stainless versions. **Attention!** Before every use, always check that the connector is clipped directly to the piece of equipment (Fig. 10.1) and that it does not connected by means of the rubber positioning device, danger of death (Fig. 10.3)! **Attention!** Once the assembly is complete, make sure that the positioning device has been correctly installed; that it does not twist/turn. Automating and closing of the connector gate (Fig. 10.4) and the proper closing of the locking sleeve; also make sure it does not interfere with the correct placement of the equipment in relation to the axis it must work along (Fig. 10.5-10.6).

9) SYMBOLS. Refer to the legend in the general instructions (paragraph 16): F4; F8; F9.

TÜRKÇE

Bu cihazın kullanım talimatları genel bir talimat ve bir sartnameden oluşmakta olup her ikisinin de kullanmadan önce dikkatle okunması gerekmektedir. **Dikkat!** Bu form sadece özel bilgiyi ihtiva eder.

ÖZEL TALİMATLAR EN 362 / 12275 / 566. Bu not, aşağıdaki ürünün/ürünlerin doğru kullanımı için gerekli bilgileri içermektedir: konektörler ve hızlı asma karabinalar.

1) UYGULAMA ALANI. Bu ürün, bir yüksekten düşmeye karı bireysel bir korunma cihazıdır (D.P.İ.). 2016/425 sayılı AB yönetmeliği ile uyumludur. EN 12275:2013. Dağcılık için teçhizat - Konnektörler. EN 566:2017. Dağcılık için teçhizat - Halkalar. EN 362:2004. Yüksekten düşmeye karı kişisel korunma donanımı - Konnektörler. Ürün sadece CE işareli cihazlar, halatlar (EN 892 / EN 1891), koşumlar (EN 12277/EN 361), iskeleler (EN 564 / EN 354) gibi dağcılık ve çalışma ekipmanları ile birlikte kullanılmalıdır.

2) ONAYLI KURULUŞLAR. Genel talimatlardaki açıklamalara başvurunuz (paragraf 9 / Tablo D): M1; M2; M6; N1.

3) TERMİNOLOJİ Konnektör (Şek. 4.1-4.2): A) Govde. B) Tutucusuz kapama. C) Geleneksel kapama. D) Vidalı kilitleme manşonu. E) Kol. F) Pim. G) ACL Sistemi. H) Kapasiti bar. I) Yürüteç. İ) Düşüş göstergeli yürüteç. Asılı (Şek. 4.3): M) Üst konektör. N) Etiket. O) Nord Şek 566. P) Bant tutma detegi. Q) Alt konektör. R) Düz açılışlı. S) Kanca açılışlı. T) Tel kapama. U) FG (Free Gate) kapama sistemi – patentli (Şek. 4.4).

3.1 - Konnektör kapanış sistemleri. Otomatik kollu: kilitleme sistemsiz (Şek. 5.1÷5.2); vidayla manuel kilitlemeli (Şek. 5.3÷5.6); bayonetle otomatik kilitlemeli (Şek. 5.7÷5.9), helezon (Şek. 5.10÷5.12), üçlü (Şek. 5.13÷5.16), çift kol (Şek. 5.17÷5.20). Otomatik kolsuz: kıskaçlı (Şek. 5.21÷5.23); vida dişli somun (Şek. 5.24÷5.27).

3.2 - Temel malzemeler. Genel talimatlardaki açıklamalara başvurunuz (paragraf 2.4): Konnektörler; 1; 2; 3. **Dikkat!** Ürün kodunun ilk harfi (Şek. 11) üretim malzemesini gösterir: çelik (3), paslanmaz çelik (4), hafif alaşım (2). Seriller (Şek. 12): ?; 7/13.

4) MARKALAMA. Başlıksız sayılar/harfler: genel talimatlardaki açıklamalara başvurunuz (paragraf 5). Yıldızlı (*) sayılar/harfler: modele bağlı olarak var olan gösterge. **Dikkat!** Kullanıp kullanacak konnektörünün aidiyet sınıfı ve mm cinsinden maksimum açıklığını (A) tablodan (Şek. 11).

4.1 - Genel Bilgiler (Şek. 1). Konnektörler EN 362/EN 12275: 4; 7; 8; 11; 12; 13*; 30) Garanti edilen maksimum yük; büyük eksen (Şek. 2.1); küçük eksen (Şek. 2.2); büyük eksen / kol açık (Şek. 2.3). Sadece kilitleme sistemli EN 12275 konektörler için: 31) H, K, X, B ve T tipi konnektörleri gösteren daire içine konmuş harf. Sadece EN 362 konektörler için: 1; 2; 6; 32) Konektörün sınıfını tanımlayan ilgili yasa maddesinin numarası ve yılı, ardından gelen harf. Sadece EN 566 seriler: 4; 6; 8; 11; 12; 13; 14.

4.2 - İzlenebilirlik (Şek. 1). EN 362 veya EN 362/EN 12275 konnektörler: T1; T3; T8. Konnektörler EN 12275: T3; T8. Seriller: T8.

5) KONTROLLER. Aşağıda belirtilenin kontrollere ek olarak, genel talimatlarda belirtilenleri uygulayınız (paragraf 3). Her kullanım sırasında: konektörün doğru yönde yüklenip yüklenmediği (Şek. 6.3); konektör kapaklı konektörlerde, kolağzı çentiğinin (toprak, camur, çakıl, vb.) kar veya buz olup olmadığı (Şek. 6.2); konektörle araya giren hiç bir engel olup olmadığı ve bunun kaya veya diğer yapılar üzerinde kritik bir şekilde durup durmadığı kontrol yapılır. **Dikkat!** Darbe, basınç veya titreşimle kapı kazara açılması konektörün dayanım direncini ölçüde azaltır. **Dikkat!** Konektörün kolunu yük uygulanmadan kapının ve yük yarken onu açmayın.

6) ÖZEL TALİMATLAR EN 362 / 12275 / 566. Bu bölüm doğrudan dağcılık faaliyetlerde kullanılan konektörler ve asılanın special kullanımlarının anlatmaktadır. **6.1 - EN 12275 Sınıflandırma** (Şek. 3). Konektör tabanı (B tipi): her kancaya bağlanma sistemi içinde kullanılmak için tasarlanmıştır; HMS konektörü (H tipi): esasen dinamik bir bağlama için tasarlanmıştır, örn. munter bağlama (Şek. 6.14÷6.15); metalli bağlantılar (K tipi): halat/örme stopper kullanımının gerekli olduğu yerlerde (Şek. 6.16); Terminal konektör (T tipi): yük önceden belirlenmiş bir doğrultuda olacak şekilde tasarlanmıştır; Oval konektör (X tipi): öncelikle yapay tırmanma için ve kaynaklarda kullanılmak üzere tasarlanmıştır; Vida kapaşnlı konektör (Q tipi): Uzun süreli veya kalıcı kullanım için.

6.2 - Askıların kullanımı talimatları (Şek. 7). Kolunun, tırmanıcı ilerleme yönünün karşı tarafında kalacak ve halat duvardan dışa doğru girilecek şekilde halatı alt konnektöre sokun. (Şek. 8.1). **Dikkat!** Aksi durumda bir düşme halatın kaza ile çıkmasına neden olabilir. **Dikkat!** Dağın olmaz şeri dikmeyi asılanlarda kullanmayın.

7) EN 362 ÖZEL TALİMATLAR. Yüksekte yapılan her türlü çalışma, düşme risklerine karşı Kişisel Koruma Donanımlarının (KKD) kullanılmasını gerektirir. Çalışma yerine girmeden önce (çevresel, ezsamanlı, sonuçsal) risk faktörlerinin hepsinin dikkate alınması gerekmektedir. **Dikkat!** Bu ürün için EN 365 nolu normun gösterilen dikkate alınmalıdır (genel talimatlar/ paragraf 2.5). **Dikkat!** Bu ürün için kapsamlı bir periyodik kontrol zorunludur (genel talimatlar/paragraf 8).

7.1 - EN 362 Sınıflandırması (Şek. 3). Taban konektörü (B sınıfı): parça olarak kullanılacaktır; Çok amaçlı kullanım (M sınıfı): büyük ve küçük eksen boyunca yüklenebilir; Sonlama konektörü (T sınıfı): ana halat veya kayış üzerinde bir yönde sabitlenecek şekilde alt sistemin bir elemanı olarak kullanılacaktır; Ankraj konektörü (A sınıfı): özel bir ankraja doğrudan bağlamak için kullanılacaktır; Vida somunlu bağlantı (Q sınıfı): kancayla bağlama veya kancayı çıkarma işlemleri sık olmadığı zaman uzun süreli veya kalıcı bağlantılar için.

7.2 - Özel uyarılar. Genel talimatlarda (paragraf 2.5) kullanıcı (Şek.8.4) ve cihaz yerleştirme ve/veya ankraj noktasının altındaki serbest bolluğa ait talimatları kontrol edin (Şek.8.1÷8.3). **Dikkat!** Kullanılan cihazların uzunluğunu daima göz önünde bulundurunuz.

7.3 - Kullanma talimatları. Q sınıfı konektörler, hiç bir vida dişi görünmeyecek şekilde vidalı tek değerine göre kapanmış olarak kullanılmalıdır (Şek. 5.27). Otomatik kollu ve vidalı manüel kilitlemeli konektörler kancanın sık bir şekilde bağlanıp çıkarıldığı çalışmalar için uygundur. Dişme öneleme sistemsiz konektörler kullanılabilecek vücudu tamamiyen tek cihazlar olduğundan dolayı, asılanın multemel bağlantı noktasına bağlanmasını sağlayan konektörler kullanılmalıdır.

8) ÖZEL TALİMATLAR KONUMLANDIRMA DESTEKLERİ. Bu ürünler KKD (Kişisel Koruyucu Donanım) değilleridir ve kullanıcının ağırlığını taşıyacak şekilde tasarlanmamışlardır. **Dikkat!** Yapılacak her türlü çalışma için EN 12275:2013 / EN 362:2004 Yüksekten düşmeye karı kişisel korunma donanımları - Konnektörler standardı ile EN 12277:2015 Dağcılık için teçhizat - Koşumlar standardı gösterilenlerden farklı herhangi bir montaj ve kullanım şekli yasaktır.

8.1 - Fixit / Fixbar / Rubber Fastener. Fixit, Fixbar ve Rubber Fastener konumlandırıcı cihazları, dikilmiş bir kemerin kapçasına yerleştirilen bir bağlantı parçasını yönünde tutmak ve aşınmaya karşı korumak için kullanılır. Hem ashaya hem de desteye geçip geçmediğinden emin olmak için karabinin her iki tarafını görsel olarak dikkatle kontrol ediniz (Şek. 9.1-9.4-9.6) göstermektedir. **Dikkat!** Bu donanımları resimde gösterilen tiplere dikkat ile kullanmayın, Ölüm tehlikesi! Dikkat! Kapasiti bar: Kullanım sırasında karabinerler arasında oluşacak kuvvetlerin etkisini azaltmak için karabiner ellendiliyse, **Fgyelem!** Kerülni kell a karabiner karánál terhelést az ellső a belső ellenállás ajtót érintse.

9) ÖZEL TALİMATLAR EN 12275 / EN 566. Elleden a részben bemutatja a hegymászáshoz és hasonló tevékenységekhez használt karabinerek és továbbítók speciális használatát.

9.1 - EN 12275 sınıflandırması (3. abra). Alap karabiner (B tipus): biztosítási rendszerben történő használatra tervezték; HMS karabiner (H tipus): elsősorban dinamikus biztosításra tervezték, pl. horgos karabiner (6.14÷6.15 ábra); vas tereta karabiner (K tipus): ahol rögzítőkötél/heveder vagy zsinór nem mozdulhat el (6.16 ábra); Záró karabiner (T tipus): célja, hogy a terhelés az előre meghatározott irányban legyen; Ovális karabiner (X tipus): elsősorban sziklamászásra és csigával való használatra tervezték; Csavaros záródású karabiner (Q tipus): hosszú időtartamú vagy tartós csatlakoztatásra.

9.2 - Használati utasítás továbbításhoz(7. ábra) Fűzze be a kötelet az alsó karabinerbe úgy, hogy a kar a hegymászás elsődleges irányától távol helyezkedjen el, és a kötél a falról lefelé ájljon (7.1 ábra). **Figyelem!** Ellenkező esetben zúbnak esetén a kötél kicsúszhat. **Figyelem!** Csomók jelenléte veszélyeztetheti a kötél teherbírását.

9.3 - Ajánlatok a karabinerek és továbbítók használatához (paragraf 16): F4; F8; F9.

MAGYAR

Az erre a felszerelésre vonatkozó használati utasítások általános és speciális utasításokból állnak, amelyeket használat előtt figyelmesen el kell olvasni. **Figyelem!** Ez a lap csak a speciális utasításokat tartalmazza.

SPECIÁLIS UTASÍTÁSOK EN 362 / 12275 / 566. Ez a megjegyzés az alábbi termékek használatához vonatkozó speciális tudnivalókat tartalmazza: karabinerek és visszahúzók.

9.4 - Speciális figyelmeztetések. Ellenőrizze az általános utasításokban (2.5. bekezdés) a szükséges szabad mozgásteret (8.1 ábra) és a rögzítőpont és/vagy a készülék és/vagy a rögzítési pont elhelyezésére (8.1 - 8.3. ábra) vonatkozó utasításokat. **Figyelem!** Mindig szem előtt kell tartani az alkalmazott berendezések hosszát. **Figyelem! Ne használjon karabinereket a szerkezet nyomatékának megfelelően zárt karikával kell használni úgy, hogy ne legyen látható semmilyen szál (5.27 ábra). Az automata karral és manuális vagy menetes rögzítővel rendelkező karabinerek nem alkalmasak gyakori beakasztással és kiakasztással járó munkavégzésre. Ellenőrizni kell a teherviselést lehetséges csatlakozási pontjait, amennyiben a teles testheveder az egyetlen testet tartó eszköz, mely a lezuhanást gátló rendszerben alkalmazható. Kizárólag az EN 795 szabványnak megfelelő (legalább 12 kN-os szilárdságú, nem-fémből készült esetén 18 kN) vagy 18 kN nem fém rögzítők esetén), melyeknek nincsenek éles szélei (8.1 ábra). **Figyelem!** A széles szíjakkal történő csatlakoztatás csökkentheti a karabiner szilárdságát.

9.5 - Speciális útmutató rögzítő elemek. Ezek a termékek nem személyi védőeszközök és ezért nem arra lettek tervezve, hogy a felhasználó súlyát meg-

3.1 - Csatlakozók és karabinerek záró rendszere. Automata karral: rögzítő rendszer nélkül (5.1÷5.2 ábra); manuális, menetes rögzítéssel (5.3÷5.6 ábra); automata, bajonett zárasa rögzítéssel (5.7÷5.9 ábra); twistlock (5.10÷5.12 ábra), triplex (5.13÷5.16 ábra), dupla kar (5.17÷5.20 ábra). Automata kar nélkül: csípőszerkezet (5.21÷5.23 ábra); menetes gyűrűvel (5.24÷5.27 ábra).

3.2 - Főbb anyagok. Olvassa el a gépkezelőszázat az általános utasásokban (2.4 bek.). Csatlakozók: 1; 2; 3. **Figyelem!** A termékkód első jegye (1.) ábra): acél: az anyag típusát jelöli: acél (3), rozsdamentes acél (4), könnyűfém ötvözet (2).

3.3 - Kötelek (Fig. 12): ?; 7/13.

4) JELÖLÉSEK. Abrafelirat nélküli számok/betűk: olvassa el a gépkezelőszázat az általános utasításokban (5. bek.). Csillagjelű (*) jelű számok/betűk: a modelltől függően jelenlévő jelzés. **Figyelem!** A táblázat alapján (1.) ábra) meg kell állapítani, hogy a karabiner melyik osztályba tartozik és menny a maximális nyílási mértéke (A).

4.1 - Általános (1. ábra) EN 362/EN 12275 szabványos csatlakozók: 4; 7; 8; 11; 12; 13*; 30) Maximális garantált terhelés: nagyteherjű (2.1. ábra); keresztirányú terhelés (2.2. ábra); hosszanti irányú / nyílt terhelés (2.3 ábra). Kizárólag a rögzítő rendszerrel ellátott EN 12275 karabinerekhez: 31) Egy körben látható betű, mely a karabiner típusát jelzi: H, K, X, B és T. Kizárólag az EN 362 Karabinerekhez: (Sek. 8.1) **Dikkat!** Cemiş kovalar olan konektörü emniyetli kullanmak için konektörü kilitleyiniz. EN 566 hegymászáshoz való kötelek: 4; 6; 8; 11; 12; 13; 14.

4.2 - Nyomon követhetőség (1. ábra) EN 362 vagy EN 362/EN 12275 szabványos csatlakozók: T1; T3; T8. Csatlakozók EN 12275: T3; T8. Csatlakozók: T8.

5) ELLENŐRZÉSEK. Az alábbiakban szereplő ellenőrzéseken kívül be kell tartani az általános utasításokban feltüntetetteket is (3. bek.). Minden használat során: hogy az karabiner terhelése megfelelő irányú tényleg így (2. ábra); a catch-free szárású karabinereknél, hogy a kar vájatában ne legyen szennyeződés (föld, sár, kavicsok, stb.), ha vagy jég (6.2 ábra); hogy semmilyen se akadályozza a karabinert és a karabiner ne támaszkodjon kritikus módon sziklára vagy más szerkezetre. **Figyelem!** A kar véletlenszerű ütés, nyomás vagy rezgés okozta kinyílása jelentősen csökkenti a karabiner ellenállását. **Figyelem!** Kerülni kell a karabiner karjának terhelését és főleg a terhelésének ütést követően.

6) SPECIÁLIS UTASÍTÁSOK EN 12275 / EN 566. Ebben a részben bemutatjuk a hegymászáshoz és hasonló tevékenységekhez használt karabinerek és továbbítók speciális használatát.

6.1 - EN 12275 osztályozás (3. ábra). Alap karabiner (B típus): biztosítási rendszerben történő használatra tervezték; HMS karabiner (H típus): elsősorban dinamikus biztosításra tervezték, pl. horgos karabiner (6.14÷6.15 ábra); vas tereta karabiner (K típus): ahol rögzítőkötél/heveder vagy zsinór nem mozdulhat el (6.16 ábra); Záró karabiner (T típus): célja, hogy a terheles az előre meghatározott irányban legyen; Ovális karabiner (X típus): elsősorban sziklamászásra és csigával való használatra tervezték; Csavaros záródású karabiner (Q típus): hosszú időtartamú vagy tartós csatlakoztatásra.

6.2 - Használati utasítás továbbításhoz(7. ábra) Fűzze be a kötelet az alsó karabinerbe úgy, hogy a kar a hegymászás elsődleges irányától távol helyezkedjen el, és a kötél a falról lefelé ájljon (7.1 ábra). **Figyelem!** Ellenkező esetben zúbnak esetén a kötél kicsúszhat. **Figyelem!** Csomók jelenléte veszélyeztetheti a kötél teherbírását.

6.3 - Ajánlatok a karabinerek és továbbítók használatához (paragraf 16): F4; F8; F9.

7) SPECIÁLIS UTMUTATÓ EN 362. Bármilyen jellegű magasban végzett munka megkövetel az egyéni védőeszközök (PPE) használatát a leesés kockázatának elkerülése érdekében. A munkahelyet elfoglalása előtt fel kell mérni az összes kockázati (környezeti, körülmény, következményi) tényezőt. **Figyelem!** Ennek a termékek esetében az EN 365 nemzetközi szabvány útmutatásait (általános utasítások / 2.5 bek.) figyelembe kell venni. **Figyelem!** Kötelező a terméket rendszeresen alaposan ellenőrizni (általános utasítások / 8. bek.).

7.1 - EN 362 Szabványok (3. ábra). Alap karabiner (B osztály): alkatrészként használandó; Többfunkciós karabiner (M osztály): a nagy- és kistengely mentén alkalmazható; Záró karabiner (T osztály): alrendszerként használandó; Ankorkarabiner: a teher előre meghatározott irányba történő biztosítására szolgáló karabiner (A osztály); speciális típusú rögzítéshez történő kötvetlen csatlakoztatásra használandó; Menetes karabiner (Q osztály): hosszú időtartamú vagy tartós csatlakoztatáshoz, amikor a beakasztás és kiakasztás nem gyakori.

7.2 - Speciális figyelmeztetések. Ellenőrizze az általános utasításokban (2.5. bekezdés) a szükséges szabad mozgásteret (8.1 ábra) és a rögzítőpont és/vagy a készülék és/vagy a rögzítési pont elhelyezésére (8.1 - 8.3. ábra) vonatkozó utasításokat. **Figyelem!** Mindig szem előtt kell tartani az alkalmazott berendezések hosszát. **Figyelem! Ne használjon karabinereket a szerkezet nyomatékának megfelelően zárt karikával kell használni úgy, hogy ne legyen látható semmilyen szál (5.27 ábra). Az automata karral és manuális vagy menetes rögzítővel

tartsuk. **Figyelem!** Hibázás rendkívül súlyos következményekhez vezethet, a jelzéstelző elleni bármilyen szerelés és alkalmazás mód szigorúan tilosnak tekintendő.
8.1 - Fix / Fixtur / Rubber Fastener. A Fix Pro rögzítőelemek a rögzítő elemek ana szolgálnak, hogy az adott pozícióban rögzítsék a heveder huzalokba behelyezett csatlakozó kapcsot és megvédjék az elhasználódástól. Minden esetben ellenőrizze a rögzítő elemek állapotát, és ha szükséges, cserélje le a rögzítő vane-a a heveder-be és a rögzítő elembe (9.1-9.4-9.6 ábrák). **Figyelem!** Ne használja ezeket a felsőzeréket a 9.3. ábrán látható heveder gyűrűkkel, életveszély! Egyes hevederekkel a rögzítő elemek egy részét az alsó karabínerekre, a többit a felső karabínerhez kell rögzíteni: a 9.1 - 9.4 rajzok az alsó karabínerhez tartozó rögzítő elemek alkalmazását ábrázolják, a 9.5 - 9.9 rajzok a felső karabínerhez tartozó rögzítő elemek alkalmazását ábrázolják. **Figyelem!** Ne használja a rögzítő elemet kizárólag a rajzoknak megfelelően használja (4.3.4° ábra). **Figyelem!** A Tricky rendszer fel van szerelve egy első csatlakoztatóval, amely a felső karabínerhez van helyezve (10.0. ábra); ez kivételt, mivel ez a termék nem expressz, hanem csak egy egyszerű rögzítő elemről van szó, amelyet a felső karabínerhez kell csatlakoztatni. **Figyelem!** A rögzítő elemeket a felső karabínerhez csak az eredeti hevederekkel használja. Csere esetén ne használja ezeket a rögzítő elemeket az egyéb heveder modellekhez, amelyeket nem a Skylotec gyárt.
8.2 - Fix Pro. A Fix Pro rögzítő elemek ana szolgálnak, hogy az adott pozícióban rögzítsék az összekötő szögből szerkezetekhez csatlakoztatott kapcsot (pl. heveder vagy kötél). Minden esetben ellenőrizze a rögzítő elemek állapotát, és ha szükséges (sérülés, túlzott kopás, deformáció), cserélje le a rögzítő elemet. Ne használja a rögzítő elemeket kizárólag a rajzoknak megfelelően használja (4.3.4° ábra). **Figyelem!** A Tricky rendszer fel van szerelve egy első csatlakoztatóval, amely a felső karabínerhez van helyezve (10.0. ábra); ez kivételt, mivel ez a termék nem expressz, hanem csak egy egyszerű rögzítő elemről van szó, amelyet a felső karabínerhez kell csatlakoztatni. **Figyelem!** A rögzítő elemeket a felső karabínerhez csak az eredeti hevederekkel használja. Csere esetén ne használja ezeket a rögzítő elemeket az egyéb heveder modellekhez, amelyeket nem a Skylotec gyárt.
8.3 - Fix Pro. A Fix Pro rögzítő elemek ana szolgálnak, hogy az adott pozícióban rögzítsék az összekötő szögből szerkezetekhez csatlakoztatott kapcsot (pl. heveder vagy kötél). Minden esetben ellenőrizze a rögzítő elemek állapotát, és ha szükséges (sérülés, túlzott kopás, deformáció), cserélje le a rögzítő elemet. Ne használja a rögzítő elemeket kizárólag a rajzoknak megfelelően használja (4.3.4° ábra). **Figyelem!** A Tricky rendszer fel van szerelve egy első csatlakoztatóval, amely a felső karabínerhez van helyezve (10.0. ábra); ez kivételt, mivel ez a termék nem expressz, hanem csak egy egyszerű rögzítő elemről van szó, amelyet a felső karabínerhez kell csatlakoztatni. **Figyelem!** A rögzítő elemeket a felső karabínerhez csak az eredeti hevederekkel használja. Csere esetén ne használja ezeket a rögzítő elemeket az egyéb heveder modellekhez, amelyeket nem a Skylotec gyárt.
8.4 - Fix Pro. A Fix Pro rögzítő elemek ana szolgálnak, hogy az adott pozícióban rögzítsék az összekötő szögből szerkezetekhez csatlakoztatott kapcsot (pl. heveder vagy kötél). Minden esetben ellenőrizze a rögzítő elemek állapotát, és ha szükséges (sérülés, túlzott kopás, deformáció), cserélje le a rögzítő elemet. Ne használja a rögzítő elemeket kizárólag a rajzoknak megfelelően használja (4.3.4° ábra). **Figyelem!** A Tricky rendszer fel van szerelve egy első csatlakoztatóval, amely a felső karabínerhez van helyezve (10.0. ábra); ez kivételt, mivel ez a termék nem expressz, hanem csak egy egyszerű rögzítő elemről van szó, amelyet a felső karabínerhez kell csatlakoztatni. **Figyelem!** A rögzítő elemeket a felső karabínerhez csak az eredeti hevederekkel használja. Csere esetén ne használja ezeket a rögzítő elemeket az egyéb heveder modellekhez, amelyeket nem a Skylotec gyárt.
8.5 - Fix Pro. A Fix Pro rögzítő elemek ana szolgálnak, hogy az adott pozícióban rögzítsék az összekötő szögből szerkezetekhez csatlakoztatott kapcsot (pl. heveder vagy kötél). Minden esetben ellenőrizze a rögzítő elemek állapotát, és ha szükséges (sérülés, túlzott kopás, deformáció), cserélje le a rögzítő elemet. Ne használja a rögzítő elemeket kizárólag a rajzoknak megfelelően használja (4.3.4° ábra). **Figyelem!** A Tricky rendszer fel van szerelve egy első csatlakoztatóval, amely a felső karabínerhez van helyezve (10.0. ábra); ez kivételt, mivel ez a termék nem expressz, hanem csak egy egyszerű rögzítő elemről van szó, amelyet a felső karabínerhez kell csatlakoztatni. **Figyelem!** A rögzítő elemeket a felső karabínerhez csak az eredeti hevederekkel használja. Csere esetén ne használja ezeket a rögzítő elemeket az egyéb heveder modellekhez, amelyeket nem a Skylotec gyárt.
8.6 - Fix Pro. A Fix Pro rögzítő elemek ana szolgálnak, hogy az adott pozícióban rögzítsék az összekötő szögből szerkezetekhez csatlakoztatott kapcsot (pl. heveder vagy kötél). Minden esetben ellenőrizze a rögzítő elemek állapotát, és ha szükséges (sérülés, túlzott kopás, deformáció), cserélje le a rögzítő elemet. Ne használja a rögzítő elemeket kizárólag a rajzoknak megfelelően használja (4.3.4° ábra). **Figyelem!** A Tricky rendszer fel van szerelve egy első csatlakoztatóval, amely a felső karabínerhez van helyezve (10.0. ábra); ez kivételt, mivel ez a termék nem expressz, hanem csak egy egyszerű rögzítő elemről van szó, amelyet a felső karabínerhez kell csatlakoztatni. **Figyelem!** A rögzítő elemeket a felső karabínerhez csak az eredeti hevederekkel használja. Csere esetén ne használja ezeket a rögzítő elemeket az egyéb heveder modellekhez, amelyeket nem a Skylotec gyárt.
9) ELEMZŐ OLDALON: Ellenőrizze a rögzítő elemek állapotát, és ha szükséges, cserélje le a rögzítő elemet